

Το Κέντρο Περιβαλλοντικής Ενημέρωσης του Εθνικού Δασικού Πάρκου Αθαλάσσης βρίσκεται στο βορειοανατολικό όριο του Πάρκου του Αγίου Γεωργίου Αθαλάσσης, πάνω στη γωνία των λεωφόρων Κυρηναίας και Αθαλάσσης, στην Αγλαντζιά (βλέπε χάρτη). Άρχισε τη λειτουργία του το Μάιο του 2004 και βρίσκεται κάτω από τη διαχείριση του Τμήματος Δασών. Τα κτίρια στα οποία στεγάζεται είναι παλιά κυβερνητικά κτίσματα που έχουν αναπαλαιωθεί από το Τμήμα Δασών.

### Σκοπός του Κέντρου

Το Κέντρο έχει ως στόχο να αναδείξει τις διάφορες πτυχές του περιβάλλοντος του Πάρκου Αθαλάσσης και να ενημερώσει τον επισκέπτη για τη σημασία του και τις ευκαιρίες αναψυχής που προσφέρει. Επίσης το Κέντρο προβάλλει επιλεγμένες πτυχές του περιβάλλοντος της ευρύτερης πεδιάδας της Μεσαορίας, της Αλυκής Λάρνακας και του Εθνικού Δασικού Πάρκου Κάβο Γκρέκο. Μέσα σε αυτά τα πλαίσια, μια σημαντική λειτουργία του Κέντρου είναι η περιβαλλοντική εκπαίδευση και ενημέρωση των μαθητών των σχολείων αλλά και του ευρύτερου κοινού.

### Τι περιλαμβάνει

Το Κέντρο περιλαμβάνει την αίθουσα μακέτας, μικρό εργαστήριο, τέσσερις αίθουσες διοραμάτων, αίθουσα διαλέξεων και προβολών, αίθουσες γεωλογίας, χλωρίδας και πανίδας και γραφείο με μικρό κατάστημα. Εξωτερικά υπάρχει χώρος στάθμευσης και κήπος με αντιπροσωπευτικά φυτά και πετρώματα.

### Γραφείο/Κατάστημα

Εδώ ο επισκέπτης μπορεί να πάρει πληροφορίες και έντυπο πληροφοριακό υλικό. Το κατάστημα διαθέτει βιβλία περιβαλλοντικού περιεχομένου και αναμνηστικά αντικείμενα.

### Εκθέματα

Παρουσιάζεται μακέτα του Πάρκου Αθαλάσσης με τους διάφορους χώρους του Πάρκου και διευκολύνσεις αναψυχής. Επίσης, διοράματα που είναι τρισδιάστατες αναπαραστάσεις χαρακτηριστικών οικοσυστημάτων με τη βλάστηση, πουλιά, ζώα και ερπετά. Σε ξεχωριστή αίθουσα εκτίθενται γεωλογικά δείγματα, απολιθώματα και άλλα συναφή εκθέματα. Επίσης παρουσιάζονται φωτογραφίες, αφίσες, δείγματα ή αναπαραστάσεις διαφόρων στοιχείων της χλωρίδας και πανίδας. Πληροφορίες για τη χλωρίδα και πανίδα δίνονται και σε οθόνες ηλεκτρονικών υπολογιστών όπου ο επισκέπτης εύκολα μπορεί να αναζητήσει τις πληροφορίες που θα επιλέξει.

### Αίθουσα προβολών

Ο επισκέπτης μπορεί να παρακολουθήσει ταινία διάρκειας 20 λεπτών στην οποία γίνεται μια περιδιάβαση στο περιβάλλον του Πάρκου της Αθαλάσσης, της Μεσαορίας, της Αλυκής Λάρνακας μέχρι το Κάβο Γκρέκο.

### Εργαστήριο

Εδώ υπάρχουν μικροσκόπια και στερεοσκόπια όπου ο επισκέπτης, ιδιαίτερα οι μαθητές, μπορούν να παρατηρήσουν μικροσκοπικά τμήματα των φυτών και ζώων.

### Εξωτερικοί χώροι

Στον εξωτερικό χώρο του Κέντρου, έχει δημιουργηθεί μικρός βοτανικός κήπος όπου ο επισκέπτης μπορεί να δει και να μελετήσει είδη φυτών που στην πλειοψηφία τους είναι αυτοφυή της περιοχής που καλύπτει το Κέντρο καθώς και αντιπροσωπευτικά δείγματα πετρωμάτων.

### Άλλες διευκολύνσεις

Το Κέντρο διαθέτει δωρεάν χώρους στάθμευσης καθώς και χώρους υγιεινής.

### Το πάρκο Αγίου Γεωργίου

Το Κέντρο βρίσκεται πολύ κοντά στο Πάρκο Αγίου Γεωργίου Αθαλάσσης που προσφέρει μια μεγάλη ποικιλία διευκολύνσεων αναψυχής και ένα ευχάριστο περιβάλλον.

### Τέλος εισόδου

Στο Κέντρο υπάρχει τέλος εισόδου £0,50 σεντ για όλους τους επισκέπτες ηλικίας 6 χρονών και πάνω.

### Ώρες λειτουργίας

Το Κέντρο είναι ανοικτό κατά τις εργάσιμες μέρες. Κατά την περίοδο Σεπτεμβρίου - Μαΐου το Κέντρο θα λειτουργεί και τις Κυριακές. Οι ώρες λειτουργίας του Κέντρου είναι:

Σεπτέμβριος - Μάιος : Καθημερινές : 08:00 - 14:30

: Κυριακές(μόνο) : 09:30 - 13:30

Ιούνιος - Αύγουστος : Καθημερινές : 08:00 - 14:30

: Αργίες, Σ/Κ : Κλειστό

### Διεύθυνση

Η διεύθυνση του Κέντρου είναι: Κέντρο Περιβαλλοντικής Ενημέρωσης Αθαλάσσης Κερύνειας 1 2116, Αγλαντζιά

Τηλέφωνο: 00357 - 22462943

Ηλεκτρονική διεύθυνση: [athalassacentre@fd.moa.gov.cy](mailto:athalassacentre@fd.moa.gov.cy)

The Visitor Centre of the Athalassa National Forest Park is situated on the northeastern edge of the Agios Georgios Park, by the corner of the Kyreneia and Athalassa avenues, in Aglantzia. It is administered by the Department of Forests and was opened to the public in May, 2004. The buildings of the Centre are old government buildings restored by the Department of Forests in collaboration with other authorities.

### Objectives of the centre

The Visitor Centre's general objective is to present the environmental features of the Athalassa Park and to provide information about the Park's values and recreational opportunities offered. It also provides information on selected aspects of the general environment of the broader area of Mesaoria Plain, Larnaka Salt Lake and Kavo Gkreko National Forest Park. Within this context, an important function of the Centre is the promotion of environmental education and awareness especially of schoolchildren but also of the general public.

### Facilities

The Centre is made up of a number of rather small spaces which include: a room with a scale model of the Athalassa Park, a laboratory, an office, four rooms with dioramas, a film/lecture theatre and exhibitions of geology, fauna and flora.

### Office/Shop

From here, visitors can obtain information including various leaflets of interest. Books and souvenirs related to the Park can also be purchased.

### Exhibits

A scale model of the Park presents the major natural features, vegetation components and facilities of the Park. The dioramas are three-dimensional representations of selected, typical ecosystems of the general area showing the vegetation, birds, mammals and reptiles. Geological samples, fossils and related objects are exhibited in a separate room. Finally, the fauna and flora are presented through photographs, posters, samples and various other representations. Detailed information on flora and fauna can be obtained on properly designed computer screens.

### Film theatre

In this room a 20-minute film is shown to visitors, about the general environment of the Athalassa Park, Mesaoria Plain, Larnaka Salt Lake and Kavo Gkreko area.

### Laboratory

A number of microscopes and stereoscopes are available enabling visitors, especially schoolchildren, to explore the microscopic world of selected plant and animal samples.

### The garden

A garden has been established just outside the center, where many plants, mostly indigenous of the area, can be seen together with geological samples.

### Other facilities

A car park and toilets are also provided.

### The Agios Georgios Park

The Centre is within walking distance from the Agios Georgios Park offering a variety of recreational facilities and a pleasant environment.

### Entrance fee

There is a £0.50 entrance fee for all visitors above 6 years old.

### Working hours

The Visitor Centre is open during working days. Within the period from September to May the Centre will be also open on Sundays.

#### Working hours are:

September-May : Working days : 08:00 - 14:30  
: Sundays (only) : 09:30 - 13:30

June-August : Working days (only) : 08:30 - 14:30  
: Holidays & Weekends : Closed

### Address

Our address is: Athalassa Visitor Centre  
1 Kyreneia avenue  
2116, Aglantzia

Tel: 00357-22462943

E-mail: [athalassacentre@fd.moa.gov.cy](mailto:athalassacentre@fd.moa.gov.cy)





Διόραμα της αλυκής της Λάρνακας  
Diorama of Larnaka salt lake



Γεωλογική συλλογή και απολιθώματα  
Geological collection and fossils exhibit



Δείγματα ξύλου, καρπών και σπόρων δασικών δέντρων  
Specimens of wood, fruits and seeds of forest trees



Εκθέματα πανίδας  
Fauna exhibits

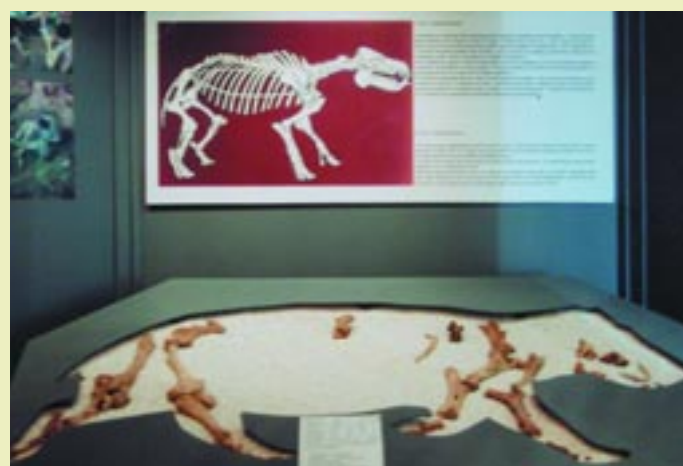

Απολίθωμα του κυπριακού νάνου ιπποπόταμου  
Fossil of the Cyprus pygmy hippopotamus



Κορμούς τραχείας πεύκης  
Calabrian pine's stem



Αναπαράσταση της τροφικής πυραμίδας  
Representation of food pyramid



Άποψη της εσωτερικής αυλής του Κέντρου  
A view of the inner yard of the Centre

## ΧΑΡΤΗΣ ΠΕΡΙΟΧΗΣ ΓΥΡΩ ΑΠΟ ΤΟ ΚΕΝΤΡΟ ΠΕΡΙΒΑΛΛΟΝΤΙΚΗΣ ΕΝΗΜΕΡΩΣΗΣ ΑΘΑΛΑΣΣΑΣ MAP OF THE AREA AROUND THE VISITOR CENTRE



Άποψη του Βοτανικού κήπου  
A view of the botanical garden



## Κέντρο περιβαλλοντικής ενημέρωσης Εθνικού Δασικού Πάρκου Αθαλάσσης



## Visitor centre of the Athalassa National Forest Park

ΥΠΟΥΡΓΕΙΟ ΓΕΩΡΓΙΑΣ, ΦΥΣΙΚΩΝ ΠΟΡΩΝ ΚΑΙ ΠΕΡΙΒΑΛΛΟΝΤΟΣ  
ΤΜΗΜΑ ΔΑΣΩΝ  
MINISTRY OF AGRICULTURE, NATURAL RESOURCES AND ENVIRONMENT  
FORESTRY DEPARTMENT

Γ.Τ.Π. 189/2004—10.000  
Εκδόθηκε από το Γραφείο Τύπου και Πληροφοριών,

Εκτύπωση: Zavallis Litho Ltd